



## Introducción

De conformidad con lo establecido en los artículos 4o, 49 y 52 de la Ley General de Contabilidad Gubernamental (LGCG), los entes públicos deben emitir en forma periódica estados financieros; acompañados de sus notas a los estados financieros, con la finalidad de revelar, aclarar y proporcionar información adicional y suficiente que amplíe y dé significado a los datos contenidos en los estados financieros, los cuales son la base para la emisión de informes Periódicos, mismos que servirán para la formulación de la Cuenta Pública Anual.

Asimismo, se señala que los entes públicos deben elaborar dichos estados financieros observando las reglas y lineamientos establecidos y contenidos en las disposiciones normativas y técnicas que emanen de la Ley General de Contabilidad Gubernamental, y en su caso, aquellas que emita el Consejo Nacional de Armonización Contable (CONAC).

Bajo este contexto, y con fundamento en los artículos 6, 7' y 9, fracción I de la Ley General de Contabilidad Gubernamental, el CONAC, en su calidad de órgano coordinador para la armonización de la contabilidad gubernamental, con fecha al 22 de noviembre de 2010 publicó en el Diario Oficial de la Federación (DOF) el "Acuerdo por el que se emite el Manual de Contabilidad Gubernamental", estableciendo en el capítulo VII del propio manual las "Normas y metodología para la emisión de información financiera y estructura de los estados financieros básicos y características de sus notas", que deberán adoptar e implementar los entes públicos para la emisión de los informes Periódicos y la Cuenta Pública Anual, incluidos los Poderes Legislativo y Judicial.

El Organismo cuenta con un Manual de Contabilidad Gubernamental, toda vez que en el año inmediato anterior realizó las acciones que se requirieron emprender para cumplir con varios aspectos relacionados con el cumplimiento de la LGCG. Asimismo, se dio a la tarea de analizar sus procesos encontrando necesario el desarrollo propio de un aplicativo tecnológico de Contabilidad Gubernamental adaptado a sus necesidades y a su medida para cumplir con la Ley General de Contabilidad Gubernamental del cual no fue concluido en el ejercicio 2024 y actualmente se encuentra en proceso.

El Instituto Jalisciense de Cancerología, es un Organismo Público Descentralizado de la Administración Pública Estatal, con personalidad jurídica y patrimonio propio, con domicilio en la ciudad de Guadalajara, Jalisco, bajo la dirección y coordinación del secretario de Salud del Ejecutivo del Estado.

## NOTAS DE GESTIÓN ADMINISTRATIVA:

Los Estados Financieros del INSTITUTO JALISCIENSE DE CANCEROLOGÍA, proveen de información financiera a los principales usuarios de la misma, al Congreso y a los ciudadanos.

El objetivo del presente documento es la revelación del contexto y de los aspectos económicos-financieros más relevantes que influyeron en las decisiones del periodo, y que deberán ser considerados en la elaboración de los estados financieros para la mayor comprensión de los mismos y sus particularidades.

De esta manera, se informa y explica la respuesta del gobierno a las condiciones relacionadas con la información financiera de cada periodo de gestión; además, de exponer aquellas políticas que podrían afectar la toma de decisiones en periodos posteriores.



## 1. Autorización e Historia

### a) Fecha de creación:

Mediante el decreto 13,979 de fecha 13 de noviembre de 1990 se crea el organismo público descentralizado denominado INSTITUTO JALISCIENSE DE CANCEROLOGÍA, publicado en el periódico oficial del Estado de Jalisco el 13 de noviembre de 1990; el organismo cuenta con personalidad jurídica y patrimonio propio y de carácter asistencial.

### b) Principales cambios en su estructura:

El Instituto no ha contado con cambios en su estructura.

## 2. Panorama Económico y Financiero

Ingresos por Subsidios. - Se obtienen por las aportaciones que realiza el gobierno del Estado de Jalisco, Transferencias realizadas a través de convenios para la prestación de servicios emitidos por la Federación mediante Fuente de Financiamiento 15 Fondo de Participaciones No Condicionadas, mismos que fueron recibidos mediante Transferencia Electrónica de Fondos a través de la Secretaría de la Hacienda Pública del Estado de Jalisco los cuales suman una cantidad durante el ejercicio ---- por \$828'395,741.20 (Ochocientos veintiocho millones trescientos noventa y cinco mil setecientos cuarenta y un pesos 20/100 Moneda Nacional) y de Convenio INSABI en especie de Medicamentos y Material de Curación con un valor total de \$101'191,553.68 (Ciento un millones ciento noventa y un mil quinientos cincuenta y tres pesos 68/100 Moneda Nacional).

Ingresos Propios. - Se obtienen de la operación normal del Instituto y de otros conceptos relacionados con la actividad conocidas como Cuotas de Recuperación, durante el ejercicio se obtuvieron ingresos por un total de \$62'118,259.03 (Sesenta y dos millones ciento dieciocho mil doscientos cincuenta y nueve pesos 03/100 Moneda Nacional).

## 3. Organización y Objeto Social

### Objeto Social.

El Instituto tiene como objetivos principales:

- i. Coadyuvará la consolidación y funcionamiento del Sistema Estatal de Salud, contribuyendo al cumplimiento del derecho a la protección de la salud, en la especialidad de las neoplasias;
- ii. Apoyar la ejecución de los programas sectoriales de salud, en el ámbito de sus atribuciones;
- iii. Prestar servicios de salud en materia de atención médica en aspectos preventivos, curativos y de rehabilitación, en el ámbito de su especialidad;



Instituto Jalisciense de Cancerología  
Notas a los Estados Financieros al 31 de Diciembre de 2025  
(Cifras expresadas en pesos)

- iv. Proporcionar consulta externa y atención hospitalaria a la población que lo requiera, de acuerdo con sus objetivos y capacidad de las instalaciones que para el objeto disponga. Dicha atención será gratuita; pero, tomando en cuenta las condiciones socio-económicas de los usuarios, se fijaron cuotas de recuperación acordes con el estudio correspondiente;
- v. Desarrollar medidas asistenciales y de ayuda social en beneficio de los enfermos de escasos recursos económicos que soliciten sus servicios, incluyendo acciones de orientación vocacional, reeducación y reincorporación al medio social;
- vi. Realizar estudios e investigaciones clínicas y experimentales en el campo de las neoplasias, con apego a las leyes General y Estatal de Salud, y demás disposiciones aplicables, para la prevención, diagnóstico, tratamiento y rehabilitación;
- vii. Difundir información técnica y científica sobre los avances que, en materia de su competencia se registren, siempre que dicha difusión haya sido autorizada por el Consejo Técnico Consultivo; asimismo, publicar los resultados de las investigaciones y trabajos que el personal del instituto lleva a cabo, debiendo dichos trabajos constituir una respuesta a necesidades locales o regionales y sus resultados o aportaciones, ser patrimonio del Instituto;
- viii. Promover y realizar reuniones y eventos de carácter científico a nivel tanto estatal como nacional; así como suscribir convenios de intercambio con instituciones afines;
- ix. Asesorar y rendir opiniones a la Secretaría de Salud y Bienestar Social, así como a las demás instituciones y organismos en la materia, referente a la especialidad del Instituto;
- x. Actuar como órgano de consulta de las dependencias y entidades de la Administración Pública Estatal y Municipal, en su área de especialización, y asesorará instituciones sociales y privadas en la materia;
- xi. Formar recursos humanos especializados para la atención de enfermos con neoplasias, y desarrollar actividades que les sean afines de conformidad con las disposiciones aplicables y los requerimientos del Estado; para ello consignará, si sus órganos de gobierno lo autoriza, convenios con instituciones educativas, científicas o de investigación, tanto locales, nacionales e internacionales, para la realización de cursos de capacitación, de enseñanza, de investigación o especialización del personal, que la realización de sus programas demanden;
- xii. Otorgar diplomas y reconocimientos de estudios, de conformidad con los convenios que al efecto se suscriban;
- xiii. Promover la realización de acciones para la protección de la salud en lo relativo al cáncer, conforme a las disposiciones legales aplicables;
- xiv. Prestar los demás servicios y realizar las actividades necesarias para el cumplimiento.



**b. Principal actividad.**

Prestar servicios de salud en materia de atención médica en aspectos preventivos, curativos y de rehabilitación, en el ámbito de su especialidad

**c. Ejercicio fiscal.**

El ejercicio fiscal del ente comprende un año completo, del 01 de enero al 31 de diciembre de 2025.

**d. Régimen jurídico:**

Personas Morales con Fines no Lucrativos

**e. Consideraciones fiscales del Instituto Jalisciense de Cancerología.**

- i. En su carácter de no contribuyente, no está sujeto al pago del impuesto sobre la renta (ISR) y, solo tiene la obligación de enterar las retenciones efectuadas a terceros.
- ii. Se cuenta con convenio de la modalidad 38 de la ley del Instituto Mexicano del Seguro Social para sus trabajadores.
- iii. Está incorporado al régimen de pensiones de ahorro para el retiro de los servicios públicos del Estado de Jalisco (SEDAR), en dicho régimen los Servidores Públicos tienen las siguientes prestaciones:
  - Pensiones por jubilación, invalidez o edad avanzada.
  - Préstamos a corto y mediano plazo, e hipotecarios para la adquisición de bienes de consumo duradero.
  - Pensiones mensuales vitalicias o de la devolución en una sola exhibición de los fondos correspondientes al SEDAR.
- iv. Declaración informativa anual de pagos y retenciones de servicios profesionales. Personas Morales. Impuesto Sobre la Renta.
- v. Entero de retención de ISR por servicios profesionales. MENSUAL.
- vi. Entero de retenciones mensuales de ISR por sueldos y salarios.
- vii. Declaración informativa anual de remanente distribuible. Régimen de personas morales con fines no lucrativos. Impuesto sobre la renta.
- viii. Entero de retenciones de IVA Mensual.



Instituto Jalisciense de Cancerología  
Notas a los Estados Financieros al 31 de Diciembre de 2025  
(Cifras expresadas en pesos)

- ix. Declaración anual informativa de los ingresos obtenidos y los gastos efectuados del régimen de personas morales con fines no lucrativos. Impuesto sobre la renta.

f. Estructura organizacional básica.

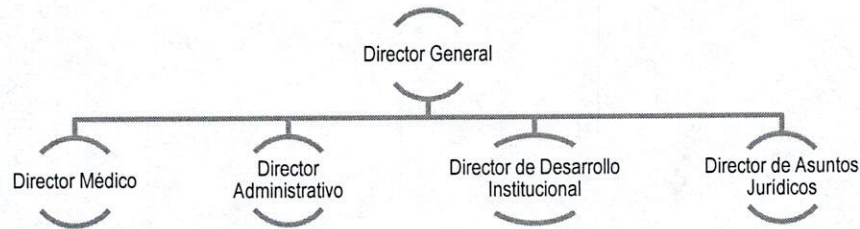

- g. Fideicomisos de los cuales es fideicomitente o fideicomisario, y contratos análogos, incluyendo mandatos de los cuales es parte.

Durante el ejercicio fiscal no se contaron con fideicomisos del cual el Instituto es fideicomitente o fideicomisario, así como tampoco contratos análogos incluyendo mandatos de los cuales podría ser parte.

4. Bases de Preparación de los Estados Financieros

- a. Normatividad emitida por el CONAC y disposiciones legales aplicables.

Los estados financieros se preparan de conformidad con lo establecido en la normatividad emitida por el CONAC y las disposiciones legales aplicables: así como, la Ley de presupuesto contabilidad y gasto público en sus artículos 85 "...la contabilización de las transacciones se hará conforme a la fecha de su realización, independientemente de la de su pago": y 89 "Será responsabilidad de las Entidades los registros de las cifras consignadas en su contabilidad, así como la representación de los saldos de sus cuentas en función de los activos y pasivos reales de las mismas.": aplicando para tal efecto los postulados básicos de contabilidad gubernamental.

- b. La normatividad aplicada para el reconocimiento, valuación y revelación de los diferentes rubros de la información financiera, así como las bases de medición utilizada para la elaboración de los estados financieros.

La normatividad aplicada es establecida por el CONAC. Las bases de medición utilizadas para la elaboración de los estados financieros son mediante el método de costo histórico.

- c. Postulados básicos de contabilidad gubernamental.

Estos son elementos fundamentales que permiten configurar el Sistema de Contabilidad Gubernamental, que permite la identificación, el análisis, la interpretación, la captación, el procesamiento y el reconocimiento de las transacciones y otros eventos que afectan al ente



Instituto Jalisciense de Cancerología  
Notas a los Estados Financieros al 31 de Diciembre de 2025  
(Cifras expresadas en pesos)

público y son aplicables al Organismo: Sustancia Económica, Entes Públicos, Existencia Permanente, Revelación Suficiente, Importancia Relativa, Registro e Integración Presupuestaria, Devengo Contable, Valuación, Dualidad Económica y Consistencia.

**d. Normatividad supletoria.**

De conformidad con la normatividad emitida por el CONAC, el Instituto no ha requerido aplicar normatividad supletoria para el registro de operaciones gubernamentales.

**e. Para las entidades que por primera vez estén implementando la base del devengado de acuerdo a la Ley de Contabilidad.**

El Instituto no es una entidad que esté implementando por primera vez la base del devengado de acuerdo a la Ley de Contabilidad.

**5. Políticas de Contabilidad Significativas.**

**a. Actualización:** Durante el ejercicio 2025 no se ha realizado ningún cambio para el método utilizado para la actualización del valor de los activos, pasivos y Hacienda Pública y/o patrimonio. Ni se ha efectuado ninguna desconexión o reconexión inflacionaria.

**b. Informar sobre la realización de operaciones en el extranjero y de sus efectos en la información financiera gubernamental:** No se realizaron operaciones en el extranjero por lo que no hay efectos en la información financiera gubernamental.

**c. Método de valuación de la inversión en acciones de Compañías subsidiarias no consolidadas y asociadas:** No se cuenta con inversión en acciones en Compañías subsidiarias no consolidadas y asociadas, que hagan necesario aplicar métodos de valuación de la inversión.

**d. Sistema y método de valuación de inventarios y costo de lo vendido:** El método de valuación de inventarios se realiza a Costo Promedio.

**e. Beneficios a empleados:** No se revelan cálculos de la reserva actuarial, ni valor presente de los ingresos esperados comparado con el valor presente de la estimación de gastos tanto de los beneficiarios actuales como futuros.

**f. Provisiones:** No se realizan provisiones a las cuales se determine, objetivo de su creación, monto y plazo, toda vez que la política del Organismo es pagar los haberes de retiro y/o finiquito de obligaciones laborales en el ejercicio en que se ocasionen.

**g. Reservas:** No se cuenta con reservas por lo que no hay objetivo de su creación, ni monto y plazo.

**h. Cambios en políticas contables y correcciones de errores junto con la revelación de los efectos que se tendrá en la información financiera del ente público, ya sea retrospectivos o prospectivos:** Las políticas contables se encuentran en proceso de adecuación a lo establecido



Instituto Jalisciense de Cancerología  
Notas a los Estados Financieros al 31 de Diciembre de 2025  
(Cifras expresadas en pesos)

en la Ley de Contabilidad Gubernamental.

- i. **Reclasificaciones:** Durante el presente ejercicio no se realizaron reclasificaciones significativas.
- j. **Depuración y cancelación de saldos:** Solo se realizaron correcciones no representativas, toda vez que se trata de errores aritméticos.

**6. Posición en Moneda Extranjera y Protección por Riesgo Cambiario.**

Se informa que, a la fecha del presente cierre, no se cuenta con activos, pasivos ni posición en moneda extranjera, que obliguen a representar algún tipo de cambio por lo que no se reconocen métodos de protección de riesgo por variaciones en el tipo de cambio.

**7. Reporte Analítico del Activo.**

- a) **Tratándose del comportamiento de los fondos, valores, derechos y bienes éstos se encuentran debidamente identificados y cuantificados en términos monetarios, según el reporte de análisis.**

Los porcentajes de depreciación en bienes Muebles son los siguientes:

DESCRIPCIÓN	PORCENTAJE
Muebles de Oficina y Estantería	10%
Muebles, Excepto de Oficina y de Estantería	10%
Equipo de Cómputo y Tecnologías de la Información	33%
Otros Mobiliarios y Equipos de Administración	10%
Mobiliario y Equipo Educativo y Recreativo	33%
Equipo Médico y de Laboratorio	20%
Instrumental Médico y de Laboratorio	20%
Automóviles y Equipo Terrestre	20%
Maquinaria y Equipo Industrial	10%
Sistema de Aire Acondicionado, Calefacción y Refrigeración Industrial y Comercial	10%
Equipo de Comunicación y Telecomunicación	10%
Equipo de Generación Eléctrica, Aparatos y Accesorios Eléctricos	10%



Instituto Jalisciense de Cancerología  
Notas a los Estados Financieros al 31 de Diciembre de 2025  
(Cifras expresadas en pesos)

Otro Equipos	10%
--------------	-----

Los porcentajes de amortización que se registran para el Control de Activos Intangibles son los siguientes:

DESCRIPCIÓN	PORCENTAJE
Software	33%
Licencias	33%

Los porcentajes de amortización que se registran para el Control de Activos Diferidos son los siguientes:

DESCRIPCIÓN	PORCENTAJE
Restauración y Rehabilitación	5%
Gastos de Instalación	5%

- b) Cambios en el porcentaje de depreciación y amortización y en el valor de los activos ocasionado por deterioro.  
No hay cambios en los porcentajes de depreciación y amortización en el valor de los activos.

- c) Importe de los gastos capitalizados en el ejercicio, tanto financieros como de investigación y desarrollo.  
El Instituto no cuenta con gastos capitalizados en el ejercicio, tanto financieros como de investigación y desarrollo.  
Riesgos por tipo de cambio o tipo de interés de las inversiones financieras.

El Instituto no cuenta con inversiones financieras por lo que no hay riesgos por tipo de cambio o tipo de interés.

- d) Valor en el ejercicio de los bienes construidos por la entidad.

El Instituto cuenta con un monto total en la cuenta de Construcciones en Proceso en Bienes Propios por 227,203,496.82 y teniendo un valor de los terrenos por 52,954,500.00, para efectos de aseguramiento del inmueble se consideró que el inmueble en su total tiene un costo y/o Valor de Recuperación de \$1,033'655,000.00, en base a decreto la ejecución de obra debe ser realizada por Secretaria de Infraestructura y Obra Pública por sus siglas SIOP, al cierre del ejercicio se conocen estas cifras por datos públicos emitidos por el Gobernador saliente el 5 de Diciembre de 2024, no omito mencionar que al cierre de los presentes Estados Financieros la SIOP se encuentra en proceso de entrega de las instalaciones, por lo que se desconoce el valor del inmueble que debiéramos incorporar al registro contable.



Instituto Jalisciense de Cancerología  
Notas a los Estados Financieros al 31 de Diciembre de 2025  
(Cifras expresadas en pesos)

Tabla de datos utilizadas para el aseguramiento de los bienes.

<b>TOTAL BIENES INMUEBLES</b>	<b>\$ 1,033,655,000.00</b>
<b>TOTAL CONTENIDOS</b>	<b>\$ 160,590,261.66</b>
<b>TOTAL EQUIPO ELECTRONICO</b>	<b>\$ 741,969,118.35</b>

En el caso del equipo electrónico y Contenidos estos difieren del registro contable para el tema de aseguramiento toda vez que fueron suministrados por SIOP y por Servicios de Salud, dejando de nuestro lado el aseguramiento, mismo que se encuentran en proceso de formalizar el contrato o modo de transferencia hacia el Instituto Jalisciense de Cancerología.

- e) Otras circunstancias de carácter significativo que afecten el activo, tales como bienes en garantía, señalados en embargos, litigios, títulos de inversiones entregados en garantías, baja significativa del valor de inversiones financieras, etc.

El Instituto durante el ejercicio no contó con otras circunstancias de carácter significativo que afecten el activo.

- f) Desmantelamiento de activos, procedimientos, implicaciones, efectos contables.

Durante el ejercicio no se contó con desmantelamiento de activos, procedimientos, implicaciones o efectos contables.

- g) Administración de activos; planeación con el objetivo de que el ente los utilice de manera más efectiva.

Durante el ejercicio el Instituto no contó con administración de activos.

#### 8. Fideicomisos, Mandatos y Análogos.

No se cuenta con fideicomisos, mandatos y análogos por lo que no hay información a presentar del ramo administrativo que los podría reportar y tampoco hay información para enlistar de mayor monto de disponibilidad, relacionando aquéllos que podrían conformar el 80% de las disponibilidades.

#### 9. Reporte de la Recaudación

- a) Análisis del comportamiento de la recaudación correspondiente al ente público o cualquier tipo de ingreso, de forma separada los ingresos locales de los federales.

El análisis del comportamiento de la recaudación correspondiente al INSTITUTO JALISCIENSE DE CANCEROLOGÍA o cualquier tipo de ingreso, de forma separada los ingresos locales de los federales se revelan en el reporte Estado Analítico de los Ingresos.

- b) Proyección de la recaudación e ingresos en el mediano plazo.



Instituto Jalisciense de Cancerología  
Notas a los Estados Financieros al 31 de Diciembre de 2025  
(Cifras expresadas en pesos)

RUBRO DE INGRESOS	
Ingresos por venta de bienes, prestación de servicios y otros ingresos	<b>62,118,259.03</b>
Ingresos por venta de bienes y prestación de servicios de entidades paraestatales y fideicomisos no empresariales y no financieros.	62,118,259.03
Transferencias, asignaciones, subsidios y subvenciones, y pensiones y jubilaciones	<b>929,587,294.88</b>
Transferencias y asignaciones (con ingresos de libre disposición) Federación y Estado	828,395,741.20
Transferencias y asignaciones (con ingresos Etiquetados INSABI Especie)	101,191,553.68
<b>TOTAL</b>	<b>991,705,553.91</b>

**10. Información sobre la Deuda y el Reporte Analítico de la Deuda.**  
El Organismo no tuvo deuda pública, por lo que no existen Intereses, comisiones, tasas y vencimientos, en lo relativo a Pasivos por pagar al cierre del ejercicio se encuentran reflejados en el reporte denominado Estado Analítico de la Deuda Pública por lo cual no se cuentan con indicadores.

**11. Calificaciones otorgadas.**

Durante el Ejercicio 2025 No se realizaron gestiones de financiamiento por medio de deuda pública por lo que el Organismo no fue sujeto a calificación crediticia.

**12. Proceso de Mejora.**

Los procesos de mejora que se llevan a cabo en el INSTITUTO JALISCIENSE DE CANCEROLOGÍA están enfocadas al cuidado y atención que brinda el Organismo a los ciudadanos en Servicios Especializados de Salud, como es el Tratamiento Integral a la Enfermedad del Cáncer.

Para la realización de procesos de mejoras se han establecido políticas de control interno, y medidas de desempeño financiero, metas y alcances que se miden mediante Matriz de Indicadores y Resultados MIR el cual se integra con 2 programas denominados: Programa Presupuestario PP800 -Fortalecimiento y gestión de los recursos para la atención de la población que presenta neoplasias y PP801-Atención integral y especializada a toda la población que presenta neoplasias, esta MIR forma parte integral de la Cuenta Pública Corte anual el cual aparece como parte de los reportes programáticos con el número 35. Indicadores de Resultados.

**13. Información por Segmentos.**

Las principales actividades se identifican con su respectiva Matriz de indicadores y resultados, en base al Programa Operativo Anual, discutido y Aprobado por la Junta de Gobierno.



#### 14. Eventos Posteriores al Cierre.

Los Presentes Estados financieros no han sufrido cambios o modificaciones ocurridas posterior al cierre Fiscal 2025 de información Contable Presupuestal por eventos de afectación económica.

#### 15. Partes Relacionadas.

En el INSTITUTO JALISCIENSE DE CANCEROLOGÍA no existen partes relacionadas que pudieran ejercer influencia significativa sobre la toma de decisiones financieras y operativas.

#### 16. Responsabilidad Sobre la Presentación Razonable de la Información Contable.

"Bajo protesta de decir verdad declaramos que los Estados Financieros y sus notas, del INSTITUTO JALISCIENSE DE CANCEROLOGÍA son razonablemente correctos y son responsabilidad del emisor". Lo anterior, no será aplicable para la información contable consolidada que generen otros niveles de Gobierno.

### NOTAS DE DESGLOSE:

#### I. Notas al Estado de Actividades.

##### Ingresos y Otros Beneficios

INGRESOS	MONTO
Ingresos por venta de bienes y prestación de servicios	62,118,259.03
Participaciones, Aportaciones, Convenios,	0.00
Transferencias y asignaciones	828,395,741.20

##### Gastos y Otras partidas

GASTOS Y OTRAS PÉRDIDAS	MONTO
Gastos de funcionamiento	811,980,569.88
Otros gastos y pérdidas extraordinarias	0.00



Instituto Jalisciense de Cancerología  
Notas a los Estados Financieros al 31 de Diciembre de 2025  
(Cifras expresadas en pesos)

II. Notas al Estado de Situación Financiera

Activo

Efectivo y Equivalentes

1. El saldo al 31 de diciembre de 2025 referente al efectivo y sus equivalentes \$ 116'647,595.05, donde el efectivo representa el saldo de las Cuotas de Recuperación cobradas a pacientes del Instituto, pendiente de depositar, así como ahorros de recursos propios del ejercicio para hacer frente en caso de atraso en el suministros de recursos por parte de la Federación mismo que cubre 1 quincena de nómina y materiales y suministros de ser necesario, las inversiones indican el monto de las mismas, valuadas a su valor de mercado (costo más rendimiento acumulado), la inversión es día a día, teniendo disponibilidad de lo invertido y en bancos se refleja el saldo de las cuentas de cheques del Instituto Jalisciense de Cancerología, al final de cada periodo siendo el saldo final de cada una de ellas el siguiente:

INSTITUCIÓN	No. CUENTA	SALDO FINAL	NOMBRE DE LA CUENTA
BBVA MÉXICO, S.A	165695252	904,139.28	Protocolos
BANCO NACIONAL DE MÉXICO	7528411383	9.01	Cuotas
BANCO NACIONAL DE MÉXICO	7523583186	169,065.53	Nomina Cheques en Circulación
BANCO NACIONAL DE MÉXICO	8206657099	1,440.09	Fonac
BANSI	097196508	2.14	Pensiones del Estado De Jalisco
BANCO SANTANDER MÉXICO	65509001887	1,883.40	Nomina 2022 (Cheques en Circulación)
BANCO SANTANDER MÉXICO	65509002115	1,387,280.93	Cuotas de Recuperación
BANCO SANTANDER MÉXICO	65509614622	74,768.98	Nomina 2023 (Cheques en Circulación)
BANCO SANTANDER MÉXICO	65510224880	6,192.60	Nomina 2024
BANCO SANTANDER MÉXICO	65510805674	5,485.00	Operación 2025
BANCO SANTANDER MÉXICO	65510805552	847,497.39	Donativos 2025
BANCO SANTANDER MÉXICO	65510805492	422,159.27	Nomina 2025 (Cheques en Circulación)



Instituto Jalisciense de Cancerología  
Notas a los Estados Financieros al 31 de Diciembre de 2025  
(Cifras expresadas en pesos)

BANCO NACIONAL DE MÉXICO	65511003838	1,899.91	Multianual 2025
BANCO NACIONAL DE MÉXICO	161633468	6,470,640.77	Fonac 2024-2025 Inversión
BANCO SANTANDER MÉXICO	66510805674	187,054.90	Operación 2025 Inversión
BANCO SANTANDER MÉXICO	66510805492	29,417,139.28	Nomina 2025 Inversión
BANCO SANTANDER MÉXICO	66511003838	43,321,105.04	Multianual 2025 Inversión
BANCO SANTANDER MÉXICO	66509002115	33,246,953.85	Cuotas 2025 Inversión
SALDO FINAL BANCOS		116'647,595.8	

Derechos a recibir Efectivo y Equivalentes y Bienes o Servicios

2. Cuentas por Cobrar a Corto Plazo

TIPO	MONTO	VENCIMIENTO	FACTIBILIDAD DE COBRO
Cuentas por cobrar	762,764.77	Menos a 90	SI
Deudores Diversos	66,101.59	Menor a 90	SI
Diferencias proveedores	371.20	Menor a 90	SI
Subsidio al empleo	150.93	Menor a 90	NO
<b>TOTAL</b>	<b>829,388.49</b>		

3. Derechos a Recibir Bienes o Derechos

TIPO	MONTO	VENCIMIENTO	FACTIBILIDAD DE COBRO
Anticipo a Contratistas por Obra Pública a Corto Plazo	12,736,199.63	Mayor a 365	SI
<b>TOTAL</b>	<b>12,736,199.63</b>		



Instituto Jalisciense de Cancerología  
Notas a los Estados Financieros al 31 de Diciembre de 2025  
(Cifras expresadas en pesos)

**Inventarios**

4. El Instituto no cuenta con inventario por lo cual no hay una clasificación de inventarios de los bienes disponibles para su transformación.

**Almacenes**

5. El saldo de esta cuenta representa el inventario en almacén y farmacia. (Insumos necesarios para la atención en salud), los artículos en Almacenes están valuados por el método de costos promedio.

DESCRIPCIÓN	IMPORTE
<b>Materiales de administración, emisión de documentos</b>	<b>757,024.12</b>
Material de oficina	466,144.75
Material de cómputo	18,971.12
Material de limpieza	271,908.25
<b>Alimentos y utensilios</b>	<b>1,553,110.74</b>
Productos alimenticios Servicios de Salud	1,516,419.58
Utensilios para el servicio de alimentación	36,691.16
<b>Productos químicos, farmacéuticos y de laboratorio</b>	<b>222,067,886.52</b>
Medicinas y productos farmacéuticos (Farmacias)	24,626,940.43
Medicinas y productos farmacéuticos (Banco de medicamentos)	185,255,978.85
Materiales, accesorios y suministros médicos (Material de Curación)	12,056,935.99
Materiales, accesorios y suministros de laboratorio	128,031.25
<b>Herramientas, Refacciones y Accesorios Menores</b>	<b>0.00</b>
Refacciones y accesorios menores para equipo de cómputo y tecnologías de la información	0.00
<b>TOTAL</b>	<b>224,378,021.38</b>

**Inversiones Financieras**

6. El Instituto no cuenta con Fideicomisos, Mandatos y Contratos Análogos es por ello que no se tiene información referente a las inversiones financieras.



Instituto Jalisciense de Cancerología  
Notas a los Estados Financieros al 31 de Diciembre de 2025  
(Cifras expresadas en pesos)

7. Durante el ejercicio no hubo Participaciones y Aportaciones de Capital, Inversiones a Largo Plazo y Títulos y Valores a Largo Plazo.

**Bienes Muebles, Inmuebles e Intangibles**

8. Los activos se encuentran registrados a su costo de adquisición. Las depreciaciones se realizaron en base al documento de la CONAC valoración del patrimonio. La inversión del Activo Fijo se presenta en el Estado de Situación Financiera como a continuación se detalla:

BIEN MUEBLE E INMUEBLE	IMPORTE	PORCENTAJE DE DEPRECIACIÓN	ESTADO DEL BIEL
<b>Mobiliario y Equipo de Administración</b>	<b>11,264,138.88</b>		
Muebles de Oficina y Estantería	720,722.51	10%	BUEN ESTADO
Muebles, Excepto de Oficina y Estantería	79,601.13	10%	BUEN ESTADO
Equipo de Cómputo y Tecnologías de la Información	8,326,667.76	33%	BUEN ESTADO
Otros Mobiliarios y Equipo de Administración	2,137,147.48	10%	BUEN ESTADO
<b>Mobiliario y Equipo Educacional y Recreativo</b>	<b>47,792.00</b>		
Equipos y Aparatos Audiovisuales	23,234.80	33%	BUEN ESTADO
Cámaras Fotográficas y de Video	24,557.20	33%	BUEN ESTADO
<b>Equipo de Instrumental Médico y de Laboratorio</b>	<b>272,614,744.10</b>		
Equipo Médico y de Laboratorio	263,766,247.09	20%	BUEN ESTADO
Instrumental Médico y de Laboratorio	8,848,497.01	20%	BUEN ESTADO
<b>Vehículos y Equipo de Transporte</b>	<b>3,335,734.99</b>		
Automóviles y Equipo Terrestre	3,335,734.99	20%	BUEN ESTADO
<b>Maquinaria, Otros Equipos y Herramientas</b>	<b>5,167,554.63</b>		
Maquinaria y Equipo Industrial	1,426,919.18	10%	BUEN ESTADO
Sistema de Aire Acondicionado, Calefacción y Refrigeración Industrial y Comercial	2,011,462.15	10%	BUEN ESTADO



Instituto Jalisciense de Cancerología  
Notas a los Estados Financieros al 31 de Diciembre de 2025  
(Cifras expresadas en pesos)

Equipo de Comunicación y Telecomunicación	15,072.95	10%	BUEN ESTADO
Equipo de Generación Eléctrica, Aparatos y Accesorios Eléctricos	876,884.60	10%	BUEN ESTADO
Otros Equipos	572,027.36	10%	BUEN ESTADO
<b>TOTAL DE BIENES MUEBLES</b>	<b>296,205,231.08</b>		
Depreciación Acumulada de Bienes	109,945,084.54		
<b>NETO</b>	<b>109,945,084.54</b>		

9. Activos Intangibles y Diferidos

Activos Intangibles: Esta cuenta se integra por la adquisición de software y licencias.

ACTIVO INTANGIBLE	IMPORTE	PORCENTAJE DEPRECIACIÓN	DE	ESTADO DEL BIEN
Software	2,510,710.43	33%		BUEN ESTADO
Licencias	61,737.98	33%		BUEN ESTADO
<b>TOTAL DE ACTIVOS INTANGIBLE</b>	<b>2,572,448.41</b>			
Amortización Acumulada de Bienes Intangibles	167,897.93			
<b>NETO</b>	<b>2,404,550.48</b>			

Activos Diferidos: Esta cuenta se integra por el monto de trabajos realizados por rehabilitación de áreas en el Instituto.

ACTIVO DIFERIDO	IMPORTE	PORCENTAJE DEPRECIACIÓN	DE	ESTADO DEL BIEN
Restauración y Rehabilitación	640,857.33	5%		BUEN ESTADO
Gastos de Instalación	1,690.50	5%		BUEN ESTADO
<b>TOTAL DE ACTIVOS DIFERIDOS</b>	<b>642,547.83</b>			



Instituto Jalisciense de Cancerología  
Notas a los Estados Financieros al 31 de Diciembre de 2025  
(Cifras expresadas en pesos)

Amortización Acumulada de Bienes Diferidos	642,574.83
<b>NETO</b>	<b>0.00</b>

**Estimaciones y Deterioros**

10. El Instituto durante el ejercicio no contó con algún tipo de estimación o deterioro

**Otros Activos**

11. Durante el ejercicio no el Instituto no contó con otros activos circulantes o no circulantes por los que tuviera que brindar información.
12. Bajas de activos realizadas en el ejercicio

Se realizaron bajas a activos por deterioro o desuso, o porque su costo unitario es menor a 70 veces el valor diario de la Unidad de Medida y Actualización (UMA) en terminos del CONAC Acuerdo Por El Que Se Emiten Las Reglas De Registro Y Valuación Del Patrimonio por un importe de 5,797,396.93 registradas en contabilidad con Pólizas de diario de la 73 a la 76 y 78, todas del día 30 de noviembre de 2025.

**Pasivo**

**Cuentas y Documentos por Pagar**

1. Las cuentas y documentos por pagar del Instituto se integran de la siguiente manera

CUENTA	IMPORTE	VENCIMIENTO	FACTIBILIDAD DE PAGO
Sueldos por pagar	123,559.77	Menor a 90 días	Si
Proveedores por pagar a corto plazo	65,511,210.62	Menor a 180	Si
Retenciones	15,046,129.42	Menor a 90 días	Si
Otras cuentas por pagar a corto plazo	133,707.00	Menor a 180 días	Si
Fondo en Garantía a Corto Plazo	1,218.00	Mayor a 90 días	Si
<b>TOTAL</b>	<b>80,815,825</b>		

**Fondos y Bienes de Terceros en Garantía y/o Administración**

2. La cuenta de fondos en garantía cuenta con un saldo de 1,218 que ingresó a la cuenta bancaria 4876 Proveedores.



Instituto Jalisciense de Cancerología  
Notas a los Estados Financieros al 31 de Diciembre de 2025  
(Cifras expresadas en pesos)

**Pasivos Diferidos**

3. El Instituto no contó con pasivos diferidos durante el ejercicio.

**Provisiones**

4. El Instituto no contó con provisiones durante el ejercicio.

**Otros Pasivos**

5. El Instituto no contó con otros pasivos a informar durante el ejercicio.

**III. Notas al Estado de Variación en la Hacienda Pública**

1. El Instituto no cuenta con patrimonio contribuido.
2. Patrimonio generado

TIPO	NATURALEZA	MONTO
Resultado de Ejercicios Anteriores	Resultado de Ejercicios Anteriores 1997	1,814,497.55
Resultado de Ejercicios Anteriores	Resultado de Ejercicios Anteriores 1998	5,397,655.36
Resultado de Ejercicios Anteriores	Resultado de Ejercicios Anteriores 1999	3,607,953.19
Resultado de Ejercicios Anteriores	Resultado de Ejercicios Anteriores 2000	3,593,549.84
Resultado de Ejercicios Anteriores	Resultado de Ejercicios Anteriores 2001	3,246,499.35
Resultado de Ejercicios Anteriores	Resultado de Ejercicios Anteriores 2002	2,796,96.59
Resultado de Ejercicios Anteriores	Resultado de Ejercicios Anteriores 2003	-371,387.18
Resultado de Ejercicios Anteriores	Resultado de Ejercicios Anteriores 2004	799,307.34
Resultado de Ejercicios Anteriores	Resultado de Ejercicios Anteriores 2005	3,325,731.21
Resultado de Ejercicios Anteriores	Resultado de Ejercicios Anteriores 2006	2,055,414.37
Resultado de Ejercicios Anteriores	Resultado de Ejercicios Anteriores 2007	5,196,799.27
Resultado de Ejercicios Anteriores	Resultado de Ejercicios Anteriores 2008	24,481,293.3
Resultado de Ejercicios Anteriores	Resultado de Ejercicios Anteriores 2009	25,479,124.27
Resultado de Ejercicios Anteriores	Resultado de Ejercicios Anteriores 2010	4,245,8428.5
Resultado de Ejercicios Anteriores	Resultado de Ejercicios Anteriores 2011	118,967,545.09



Instituto Jalisciense de Cancerología  
Notas a los Estados Financieros al 31 de Diciembre de 2025  
(Cifras expresadas en pesos)

Resultado de Ejercicios Anteriores	Resultado de Ejercicios Anteriores 2012	43,266,155.28
Resultado de Ejercicios Anteriores	Resultado de Ejercicios Anteriores 2013	253,179.47
Resultado de Ejercicios Anteriores	Resultado de Ejercicios Anteriores 2014	67,009,059.02
Resultado de Ejercicios Anteriores	Resultado de Ejercicios Anteriores 2015	-46,856,971.63
Resultado de Ejercicios Anteriores	Resultado de Ejercicios Anteriores 2016	-70,423,928.92
Resultado de Ejercicios Anteriores	Resultado de Ejercicios Anteriores 2017	-84,334,086.43
Resultado de Ejercicios Anteriores	Resultado de Ejercicios Anteriores 2018	87,271,437.42
Resultado de Ejercicios Anteriores	Resultado de Ejercicios Anteriores 2019	34,637,819.76
Resultado de Ejercicios Anteriores	Resultado de Ejercicios Anteriores 2020	29,677,036.36
Resultado de Ejercicios Anteriores	Resultado de Ejercicios Anteriores 2021	14,767,331.42
Resultado de Ejercicios Anteriores	Resultado de Ejercicios Anteriores 2022	105,025,278.36
Resultado de Ejercicios Anteriores	Resultado de Ejercicios Anteriores 2024	\$119,011,903.66
<b>TOTAL</b>	<b>539,636,321.82</b>	

#### IV. Notas al Estado de Flujos de Efectivo

1. Análisis de cifras del ejercicio 2025 y 2024 del Efectivo y Equivalentes de Efectivo del Instituto, al final del Ejercicio del Estado de Flujos de Efectivo respecto a la composición del rubro de Efectivo y Equivalentes.

EFECTIVO Y EQUIVALENTES		
Concepto	2025	2024
Efectivo	167,877.67	159,160.84
Bancos	3,821,823.53	20,189,804.27
Inversiones temporales	112,642,893.85	3,278,184.23
Depósitos de fondos de terceros en Garantía y/o Administración	15,000.00	101,657.00
<b>TOTAL</b>	<b>116,647,595.05</b>	<b>23,728,806.34</b>



Instituto Jalisciense de Cancerología  
Notas a los Estados Financieros al 31 de Diciembre de 2025  
(Cifras expresadas en pesos)

2. Detalle de las adquisiciones del Instituto de las Actividades de Inversión efectivamente pagadas.

ADQUISICIÓN DE ACTIVIDADES DE INVERSIÓN EFECTIVAMENTE PAGADAS		
CONCEPTO	2025	2024
Terrenos	52,954,500.00	52,954,500.00
Construcciones en proceso en bienes propios	227,203,496.82	227,203,496.82
Mobiliario y Equipo de Administración	11,264,138.88	14,028,120.97
Mobiliario y Equipo Educativo y Recreativo	47,792.00	80,337.00
Equipo de Instrumental Médico y de Laboratorio	272,614,744.10	276,080,887.96
Vehículos y Equipo de Transporte	3,335,734.99	617,354.99
Maquinaria, Otros Equipos y Herramientas	4,902,366.24	5,149,400.24
Software	2,510,710.43	2,827,666.61
Licencias	61,737.98	203,444.51
Restauración y Rehabilitación	640,857.33	640,857.33
Gastos de Instalación	1,690.50	1,690.50

**Conciliación de los Flujos de Efectivo Netos de las Actividades de Operación y los saldos de Resultados del Ejercicio (Ahorro/Desahorro)**

3. Dentro de las cuentas del Instituto no se requiere la integración de la cuenta de ahorro y desahorro antes de rubros extraordinarios.

V. **Conciliación entre los Ingresos Presupuestarios y Contables, así como entre los Egresos Presupuestarios y los Gastos Contables.** Se presenta al cierre del ejercicio.



NOTAS DE MEMORIA

Cuentas de Orden Contables

Durante el ejercicio el Instituto no utilizó cuentas de orden relacionadas a Valores, Emisión de Obligaciones, Avales y Garantías, Juicios, Inversión Mediante Proyectos para Prestación de Servicios (PPS) y Similares Bienes Concesionados o en Comodato.

Cuentas de orden presupuestario

Cifras del Estado Analítico de Ingresos

Ingreso Estimado	849,236,742.00
Modificaciones (Ampliaciones y Reducciones)	142,468,811.91
Ingreso Modificado	991,705,553.91
Ingreso Devengado	991,705,553.91
Ingreso Recaudado	991,705,553.91
Diferencia (Ingresos excedentes)	142,468,811.91

Cuentas de Orden Presupuestarias de Ingresos	
CONCEPTO	2024
Ley de Ingresos Estimada	849,236,742.00
Ley de Ingresos por Ejecutar	849,236,742.00
Modificaciones de la Ley de Ingresos Estimada	142,468,811.91
Ley de Ingresos Devengada	991,705,553.91
Ley de Ingresos Recaudada	991,705,553.91

Cifras del Estado Ejercicio del Presupuesto de Egresos

Presupuesto de Egresos Aprobado	849,236,742.00
---------------------------------	----------------



Instituto Jalisciense de Cancerología  
Notas a los Estados Financieros al 31 de Diciembre de 2025  
(Cifras expresadas en pesos)

Egresos modificado	991,705,553.91
Egresos Devengado	912,449,740.76
Presupuesto sin Devengar (Subejercido)	79,255,813.15
Egresos Pagado	912,449,740.76

CUENTAS DE ORDEN PRESUPUESTARIAS DE EGRESOS	
CONCEPTO	2024
Presupuesto de Egresos Aprobado	849,236,742.00
Presupuesto de Egresos por Ejercer	849,236,742.00
Presupuesto de Egresos Comprometido	991,705,553.91
Presupuesto de Egresos Devengado	912,449,740.76
Presupuesto de Egresos Ejercido	912,449,740.76
Presupuesto de Egresos Pagado	912,449,740.76

Bajo protesta de decir verdad declaramos que los Estados Financieros y sus Notas son razonablemente correctas y responsabilidad del emisor.

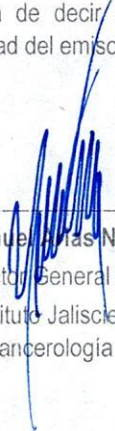
  
-----  
Dr. Manuel Casas Novoa  
Director General del  
OPD Instituto Jalisciense de  
Cancerología

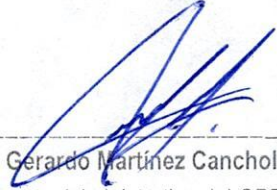
  
-----  
Ing. Gerardo Martínez Canchola  
Director Administrativo del OPD  
Instituto Jalisciense de  
Cancerología

  
-----  
L.C.P. Silvia Herrera López  
Jefa de Recursos Financieros  
OPD Instituto Jalisciense de  
Cancerología